MİMARLAR ODASI KAYSERİ ŞUBE YAYINI

BÜLTEN

-Haberler

-Etkinlikler

-Söyleşiler

Mimarlar Odası Kayseri Şubesi Adına Sahibi / Murtaza ER
Sorumlu Yazı İşleri Müdürü / Murtaza ER
Bülten Editörü / Zafer Tank TANER
Kapak Tasarımı / Ezgi ŞAHİN

OCAK 2022-NİSAN 2022

BAŞLARKEN

Saygıdeğer meslektaşlarımız merhaba,

Mimarlar Odası Kayseri Şubesi 16. Dönemine yaklaşık 2 yıldır dünyada devam eden pandeminin mesleğimiz üzerinde oluşturduğu karamsarlıktan kurtularak yeniden birlikte ve dayanışma gücü ile başlamıştır. Önümüzdeki çalışma dönemi, ekonomik kriz süreci ile başladığından mesleki sorunlarımız adına zorlu bir dönem olacağı anlaşılmaktadır. Aynı zamanda Cumhuriyetimizin 100. Yılını karşılayacağımız bu dönem; biz mimarlar adına, meslek ilkelerimizle yaşamın daha kolay olacağı bir dünya adına yeni bir 'umut' olmalıdır.

Odamız kurulduğu 1954 yılından itibaren karşı karşıya kaldığı sorunların tamamını üyelerinin birlik, beraberlik ve dayanışması ile aşmıştır. Dolayısıyla meslek odası olarak gücümüzü üyelerimizin birlikteliğinden alıyoruz diyebilirim. Anayasanın bize verdiği yetkileri toplum yararına yerine getirmeye çalışırken Mesleğimizin itibarı adına mücadelemizi sonuna kadar sürdüreceğimizi bildirmek isterim.
Saygılarımla

Murtaza Er
Şube Başkanı

16. DÖNEM YÖNETİM KURULU GÖREV DAĞILIMI

Asil Üyeler

Başkan / Murtaza Er
Başkan Yardımcısı / Kaan Zontul
Sekreter Üye / Hakan Öztürk
Sayman Üye / Ertuğrul Gümüşçü
Üye / Zafer Tarık Taner
Üye / Salih Özdemir
Üye / Gökçenur Cengiz

Yedek Üyeler

Üye / Alperen Coşkuner
Üye / Hasan Turan Bostancı
Üye / Şevki Karamete
Üye / Hakan Taş
Üye / Hilal Kılıç Aslan
Üye / Elif Gamze Gökalp
Üye / Beyza Binay

Mimarlar Odası Kayseri Şubesi Adına Sahibi / Murtaza Er
Sorumlu Yazı İşleri Müdürü / Murtaza Er
Dergi Editörü / Zafer Tarık Taner

Mimarlar Odası Kayseri Şubesi
Tacettin Veli Mah. İnönü Bulvarı. No:76/B Melikgazi / Kayseri
Telefon: 0 (352) 232 61 49
e-mail: kayseri@mo.org.tr

48. Dönem Merkez Yönetim Kurulu

48. Dönem Merkez Yönetim Kurulu

Genel Başkan /	Eyüp **MUHCU**
Genel Başkan Yrd. /	Bülent **BATUMAN**
Genel Sekreter /	Tores **DİNÇÖZ**
Genel Sayman /	Ünsal **KESER**
Üye /	ZEYNEP ERES **ÖZDOĞAN**
Üye /	SONGÜL **ÜZGÜN**
Üye /	SERAP **KAYA**

Merkez Yönetim Kuruluna çalışma döneminde başarılar dileriz.

Mimarlar Odası Kayseri Şubesi 16.Dönem Yönetim Kurulu

TMMOB
MİMARLAR ODASI
KAYSERİ ŞUBESİ

Oda'dan

Aramıza Katılanlar

Aramıza yeni katılan meslektaşlarımıza meslek hayatlarında başarılar dileriz.

77093 • Zeynep Beyza Özdemir
77094 • Alperen Azmi Topuz
77106 • Tuğçe Duman
77133 • İzel Meral
77139 • Mükremin Yoka
77141 • Havvanur Özgüven
77156 • Ferhat Torcu
77160 • Semih Ordulu
77167 • Efe Furkan Okutan
77174 • Fatma Nur Takış
77262 • Ömer Polat
77347 • Ümmühan Sümengen
77366 • Hüseyin Alp Şahan
77368 • Mustafa Yıldırım
77369 • Beyza Bolat
77376 • Nimet Betül Ustaoğlu
77380 • Furkan Kaşif Bayyurt
77417 • Seyit Mehmet Dağyaran
77456 • Tuğba Kaynak
77459 • Beyza Utku
77495 • Fatma Gizem Lafci
77604 • Esra Özpaçacı
77608 • Ayşe Sima Saklavçı
77619 • Yakup Özşahin
77627 • Naim Ubeydullah Berber
77663 • Filiz Arslan
77782 • Fatma Nur Kürtüncüoğlu
77844 • Mehmet Kıranartlıgiller
77862 • Necati Öcal
77864 • Halil Konak
77870 • Mehmet Özkebapçı
77875 • Aysu Şenbaş
77930 • Büşra Özbilgiç
77952 • Ali Karaca
78016 • Gizem Kilci
78102 • Mühibe Ülker
78116 • Selin Elmadağ
78169 • Bahar Tamer
78200 • Saadet Tazecioğlu
78223 • Hüseyin Yiğitoğlu
78246 • Müge Çarşıbaşı
78275 • Mehmet Dadağı
78311 • Cansu Duygu
78410 • Alperen Tuğrul Ercan

Mimarlık ve Mühendislik Hizmet Bedellerinin Hesabında Kullanılacak 2022 Yılı Yapı Yaklaşık Birim Maliyetleri Hakkında Tebliğ

18 Şubat 2022 tarihinde yayınlanmıştır

Yapı Yaklaşık Birim Maliyetleri

MADDE 1 - (1) 16/7/1985 tarihli ve 85/9707 sayılı Bakanlar Kurulu Kararı ile yürürlüğe konulan Mimarlık ve Mühendislik Hizmetleri Şartnamesinin 3.2 maddesi gereğince, mimarlık ve mühendislik hizmet bedellerinin hesabında kullanılacak 2022yılı yapı yaklaşık birim maliyetleri, yapının mimarlık hizmetlerine esas olan sınıfı dikkate alınarak; KDV hariç, genel giderler (%15) ile yüklenici kârı (%10) dâhil belirlenerek aşağıda gösterilmiştir.

YAPININ MİMARLIK HİZMETLERİNE ESAS OLAN SINIFI — TL/m²

I. SINIF YAPILAR

A GRUBU YAPILAR — 425,00 TL

• 3 metre yüksekliğe kadar kâgir veya betonarme ihata duvarı
• Basit kümes ve basit tarım yapıları
• Plastik örtülü seralar
• Mevcut yapılar arası bağlantı-geçiş yapıları
• Baraka veya geçici kullanımı olan küçük yapılar
• Yardımcı yapılar (Müştemilat)
• Gölgelikler-çardaklar
• Üstü kapalı yanları açık teneffüs, oyun gösteri alanları ve bu gruptakilere benzer yapılar.

B GRUBU YAPILAR — 640,00 TL

• Cam örtülü seralar
• Basit padok, büyük ve küçük baş hayvan ağılları
• Su depoları
• İş yeri depoları ve bu gruptakilere benzer yapılar

II. SINIF YAPILAR

A GRUBU YAPILAR — 1.050,00 TL

• Kuleler, ayaklı su depoları
• Palplanj ve ankrajlı perde ve istinat duvarları
• Kayıkhane ve bu gruptakilere benzer yapılar.

B GRUBU YAPILAR — 1.550,00 TL

• Pnömatik ve şişirme yapılar
• Tek katlı ofisler, dükkân ve basit atölyeler
• Semt sahaları, küçük semt parkları, çocuk oyun alanları ve müştemilatları
• Tarımsal endüstri yapıları (Tek katlı; prefabrik beton, betonarme veya çelik; depo ve atölyeler, tesisat ağırlıklı ağıllar, fidan yetiştirme ve bekletme tesisleri)
• Yat bakım ve onarım atölyeleri, çekek yerleri
• Jeoloji, botanik ve tema parkları
• Mezbahalar ve bu gruptakilere benzer yapılar.

C GRUBU YAPILAR — 1.700,00 TL

• Hangar yapıları (Uçak bakım ve onarım amaçlı)
• Sanayi yapıları (Tek katlı, bodrum ve asma katı da olabilen prefabrik beton, betonarme ve çelik yapılar) ve bu gruptakilere benzer yapılar

III. SINIF YAPILAR

A GRUBU YAPILAR — 2.250,00 TL

• Okul ve mahalle spor tesisleri (Temel eğitim okullarının veya işletme ve tesislerin spor salonları, jimnastik salonları, semt salonları)
• Katlı garajlar
• Ticari bürolar (üç kata kadar-üç kat dâhil-asansörsüz ve kalorifersiz)
• Alışveriş merkezleri (semt pazarları, küçük ve büyük hal binaları, marketler, vb.)
• Basımevleri, matbaalar
• Soğuk hava depoları
• Konutlar (üç kata kadar-üç kat dâhil-asansörsüz-2/11/1985 tarihli ve 18916 mükerrer sayılı Resmî Gazete'de yayımlanan Planlı Alanlar Tip İmar Yönetmeliğinin 45'inci maddesine göre asansör yeri bırakılacak)
• Akaryakıt ve gaz istasyonları
• Kampingler
• Küçük sanayi tesisleri (Donanımlı atölyeler, imalathane, dökümhane)
• Semt postaneleri
• Kreş ve Gündüz bakımevleri, Hobi ve Oyun salonları
• Bu gruptakilere benzer yapılar.

B GRUBU YAPILAR **3.000,00 TL**

- Entegre tarımsal endüstri yapıları, büyük çiftlik yapıları
- İdari binalar (ilçe tipi hükümet konakları, vergi daireleri)
- Gençlik merkezleri, halk evleri
- Belediyeler ve çeşitli amaçlı kamu binaları
- Lokanta, kafeterya ve yemekhaneler
- Temel eğitim okulları
- Küçük kitaplık ve benzeri kültür tesisleri
- Jandarma ve emniyet karakol binaları
- Sağlık ocakları, kamu sağlık dispanserleri
- Ticari bürolar
- 150 kişiye kadar cezaevleri
- Fuarlar
- Sergi salonları
- Konutlar (Yapı yüksekliği 21,50 m'den az yapılar)
- Marinalar
- Gece kulübü, diskotekler
- Misafirhaneler, Pansiyonlar ve bu gruptakilere benzer yapılar

IV. SINIF YAPILAR

A GRUBU YAPILAR **3.200,00 TL**

- Özelliği olan büyük okul yapıları (Spor salonu, konferans salonu ve ek tesisleri olan eğitim yapıları)
- Poliklinikler
- Liman binaları
- 150 kişiyi geçen cezaevleri
- Kaplıcalar, şifa evleri vb. termal tesisleri
- İbadethaneler (1500 kişiye kadar)
- Entegre sanayi tesisleri
- Aqua parklar
- Müstakil spor köyleri (Yüzme havuzları, spor salonları ve statları bulunan)
- Yaşlılar Huzurevi, kimsesiz çocuk yuvaları, yetiştirme yurtları
- Büyük alışveriş merkezleri
- Yüksekokullar ve eğitim enstitüleri
- Apartman tipi konutlar (Yapı yüksekliği 30,50 m'den az yapılar)
- Oteller (1 ve 2 yıldızlı) ve bu gruptakilere benzer yapılar.

B GRUBU YAPILAR **3.800,00 TL**

- İş Merkezleri
- Araştırma binaları, laboratuvarlar ve sağlık merkezleri
- Metro istasyonları
- Stadyum, spor salonları ve yüzme havuzları
- Büyük postaneler (merkez postaneleri)
- Otobüs terminalleri
- Eğlence amaçlı yapılar (çok amaçlı toplantı, eğlence ve düğün salonları)
- Banka binaları
- Normal radyo ve televizyon binaları
- Özelliği olan genel sığınaklar
- Müstakil veya ikiz konutlar (Bağımsız bölüm brüt alanı 151 m2 ~ 600 m2 villalar, teras evleri, dağ evleri, kaymakam evi vb.) ve bu gruptakilere benzer yapılar

C GRUBU YAPILAR **4.100,00 TL**

- Büyük kütüphaneler ve kültür yapıları
- Bakanlık binaları
- Yükseköğrenim yurtları
- Arşiv binaları
- Radyoaktif korumalı depolar
- Büyük Adliye Sarayları
- Otel (3 yıldızlı) ve moteller
- Rehabilitasyon ve tedavi merkezleri
- İl tipi hükümet konakları ve büyükşehir belediye binaları
- Konutlar (Yapı yüksekliği 30,50 m ile 51,50 m arası - 51,50 m dâhil yapılar) ve bu gruptakilere benzer yapılar.

V. SINIF YAPILAR

A GRUBU YAPILAR **4.950,00 TL**

- Televizyon, Radyo İstasyonları, binaları
- Orduevleri
- Büyükelçilik yapıları, vali konakları ve brüt alanı 600 m2 üzerindeki özel konutlar
- Borsa binaları
- Üniversite kampüsleri
- Yapı yüksekliği 51,50 metreyi aşan yapılar
- Alışveriş kompleksleri (İçerisinde sinema, tiyatro, sergi salonu, kafe, restoran, market, vb. bulunan) ve bu gruptakilere benzer yapılar

B GRUBU YAPILAR **6.000,00 TL**

• Kongre merkezleri
• Olimpik spor tesisleri – hipodromlar
• Bilimsel araştırma merkezleri, AR-GE binaları
• Hastaneler
• Havalimanları
• İbadethaneler (1500 kişinin üzerinde)
• Oteller (4 yıldızlı) ve bu gruptakilere benzer yapılar

C GRUBU YAPILAR **6.650,00 TL**

• Oteller ve tatil köyleri (5 yıldızlı)
• Müze ve kütüphane kompleksleri ve bu gruptakilere benzer yapılar.

D GRUBU YAPILAR **7.800,00 TL**

• Opera, tiyatro ve bale yapıları, konser salonları ve kompleksleri
• Tarihi eser niteliğinde olup restore edilerek veya yıkılarak aslına uygun olarak yapılan yapılar ve bu gruptakilere benzer yapılar

Yapının mimarlık hizmetlerine esas olan sınıfının belirlenmesine ilişkin açıklamalar;

MADDE 2 – (1) Benzer yapılar, ilgili gruptaki yapılara kıyasen uygulayıcı kurum ve kuruluşlarca Mimarlık ve Mühendislik Hizmetleri Şartnamesinin ilgili hükümlerinden yararlanılarak belirlenecektir.

(2) Tebliğin revizyonu çalışmalarında sınıfı veya grubu değiştirilen veya tebliğden çıkarılan yapılar için, 2022 yılından önceki tebliğlere göre yapı sınıfı ve grubu belirlenmiş mimarlık ve mühendislik hizmetlerinde; belirlendiği yılın tebliğindeki yapı sınıfı ve grubu değiştirilmeksizin 2022 yılı tebliğinde karşılığı olan tutar esas alınmak suretiyle hesap yapılacaktır.

(3) Tebliğdeki sınıf ve gruplar yapım aşamasında belirlenirken tereddüte düşülmesi halinde, o yapının yapı yaklaşık maliyeti; yapının projesine göre hazırlanacak metrajlara Çevre, Şehircilik ve İklim Değişikliği Bakanlığı Birim Fiyatlarının uygulanması suretiyle hesaplanacaktır.

Yürürlük

MADDE 3 – (1) Bu Tebliğ 1/1/2022 tarihinden itibaren geçerli olmak üzere yayımı tarihinde yürürlüğe girer.

Yürütme

MADDE 4 – (1) Bu Tebliğ hükümlerini Çevre, Şehircilik ve İklim Değişikliği Bakanı yürütür.

Mies van der Rohe Ödülü 2022 Kısa Listesi Açıklandı !

Avrupa Komisyonu ve Fundació Mies van der Rohe tarafından düzenlenen Mies van der Rohe Ödülü'nün 2022 döneminde kısa listeye giren 40 proje jüri tarafından belirlendi.

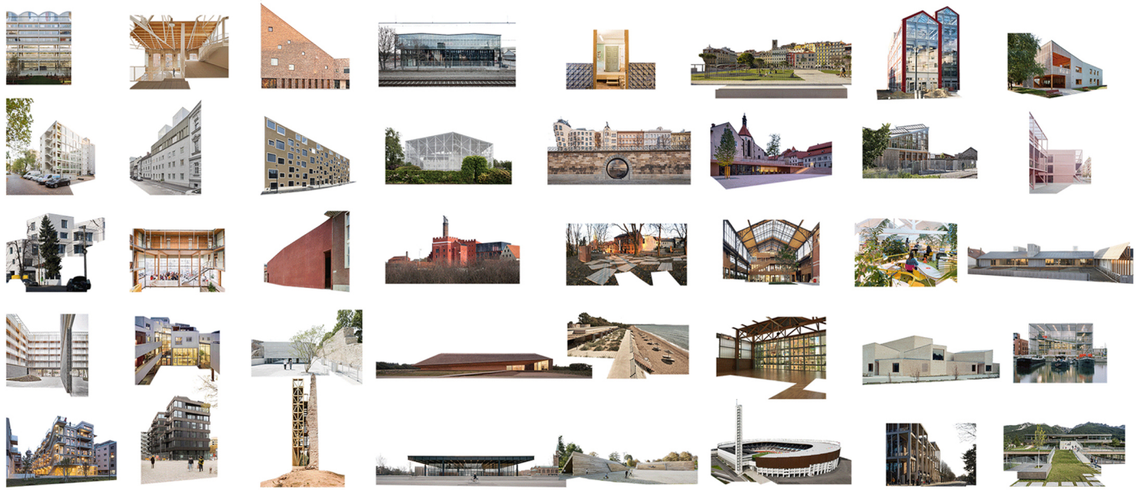

Mies van der Rohe Ödülü'nün Tatiana Bilbao, Francesca Ferguson, Mia Hägg, Triin Ojari, Georg Pendl, Spiros Pengas ve Marcel Smets'ten oluşan jürisi sosyal içerme, sürdürülebilirlik ve döngüsellik ile estetik araştırmaya odaklanan 40 projeyi belirlemiştir.

Çalışmalara verilen ödülde "yapılı çevrenin dönüşümünün kapsamlı bir şekilde anlaşılmasını sağlamak; mimarlık alanında mükemmelliği ve yeniliği takdir etmek; işverenlerin desteği ile mekanların sakinleri ve kullanıcılarının katılımıyla yeni fikirlerin geliştirilmesinde mimarların katkılarına dikkat çekmek " temel hedeflerdir.

Ödülün 2022 dönemi için Avrupa'dan 532 eser aday gösterildi. Jüri, ödülün bir sonraki aşaması için 40 eserden oluşan bir kısa liste hazırladı. Kısa listeye seçilen eserler 18 farklı Avrupa ülkesine yayılmaktadır.

• Avusturya, Fransa ve İspanya'da 5 adet,
• Belçika, Almanya ve Birleşik Krallık'ta 3 adet,
• Danimarka, Finlandiya, Polonya ve Portekiz'de 2 adet,
• Çek Cumhuriyeti, Yunanistan, Macaristan, İtalya, Hollanda, Norveç, Romanya ve Slovenya'da 1 adet eser bulunmaktadır.

Oda'ya Ziyaretler

Adalet ve Kalkınma Partisi Grup Başkanvekili Sayın Mustafa Elitaş ve İl Yönetimi

Adalet ve Kalkınma Partisi Grup Başkanvekili Sayın Mustafa Elitaş ve İl Başkanı Sayın Şaban Çopuroğlu ile beraberindeki il yönetimi ve meclis üyeleri odamıza nezaket ziyaretinde bulundular.Hazırlıklıklarına devam ettiğimiz "Mimarlık mesleğinin sorunlarına dair çözümler konulu" önergemizin siyaset ortamında da gündeme getirilmesi konusunda talepte bulunuldu.

Nazik ziyaretleri için teşekkür ederiz.

Cumhuriyet Halk Partisi Melikgazi İlçe Yönetimi

Cumhuriyet Halk Partisi Melikgazi ilçe başkanı Sayın Yakup Yılboğa ile beraberindeki ilçe yönetimi ve meclis üyeleri odamıza nezaket ziyaretinde bulundular.

Kentimizde yapılacak projeler ve mesleğimizin sorunları hakkında görüş alışverişinde bulunduk.

Karşılıklı görüş alışverişinin yapıldığı ziyaretin ardından ziyaretçilerle birlikte toplu fotoğraf çekimi yapıldı
Nazik ziyaretleri için teşekkür ederiz.

Memleket Partisi İl Yönetimi

Memleket Partisi İl Başkanı Sayın Kubilay Söyler ve beraberindeki il yönetimi odamıza nezaket ziyaretinde bulundu.

Karşılıklı görüş alışverişinin yapıldığı ziyaretin ardından ziyaretçilerle birlikte toplu fotoğraf çekimi yapıldı
Nazik ziyaretleri için teşekkür ederiz.

Oda'ya Ziyaretler

Cumhuriyet Halk Partisi Milletvekili Sayın Çetin Arık ve İl Yönetimi

Cumhuriyet Halk Partisi milletvekili sayın Çetin Arık ve İl Başkanı Sayın Ümit Özer ile beraberindeki il yönetimi odamıza nezaket ziyaretinde bulundular. Hazırlıklıklarına devam ettiğimiz "Mimarlık mesleğinin sorunlarına dair çözümler konulu" önergemizin siyaset ortamında da gündeme getirilmesi konusunda talepte bulunuldu.

Karşılıklı görüş alışverişinin yapıldığı ziyaretin ardından ziyaretçilerle birlikte toplu fotoğraf çekimi yapıldı
Nazik ziyaretleri için teşekkür ederiz.

TMMOB Şehir Plancıları Odası Kayseri Şubesi

TMMOB Şehir Plancıları Odası Kayseri Şube Başkanı Tamer Cinel ve Şube yönetimi odamıza nezaket ziyaretinde bulundular. Yürütebileceğimiz ortak çalışmalar üzerine görüş alışverişinde bulunduk.

Nazik ziyaretleri için teşekkür ederiz.

Ulusal Fotoğraf Amatörleri Kayseri

UFAD(Ulusal Fotoğraf Amatörleri Kayseri) odamıza nezaket ziyaretinde bulundular.

Beraber yapabileceğimiz etkinlikler hakkında görüş alışverişi yapıldı. Nazik ziyaretleri için teşekkür ederiz.

Oda'ya Ziyaretler

Talas Belediyesi Başkan Yardımcıları

Talas Belediyesi Başkan yardımcıları, İmar ve Şehircilik Müdürü ile mimar meslektaşlarımız odamızı ziyaret etti. Talas'ın kırsal alanlarında gerçekleştirilmesi planlanan projeler hakkında fikir alış-verişinde bulunduk.

Nazik ziyaretleri için teşekkür ederiz.

TMMOB Elk. Mühendisleri Odası Kayseri Temsilciliği

TMMOB Elektrik Mühendisleri Odası Kayseri İl Temsilcisi Özgür Çakıcı ve temsilcilik yönetimi odamıza nezaket ziyaretinde bulundular. Yürütebileceğimiz ortak çalışmalar üzerine görüş alışverişinde bulunduk.

Nazik ziyaretleri için teşekkür ederiz.

Demokrat Parti Kayseri İl Yönetimi

Demokrat Parti Genel İdare Kurulu (GİK) Üyesi Kamil Karamete ile İl Başkanı Öner Yiğitoğlu ve beraberindeki il yönetimi odamıza nezaket ziyaretinde bulundular.

Mesleğimizin sorunları üzerine görüş alışverişinde bulunduk. Nazik ziyaretleri için teşekkür ederiz.

Oda'ya Ziyaretler

Kayseri Ticaret Odası

Kayseri Ticaret Odası Başkanı Sayın Ömer Gülsoy ve yönetimi odamızı nezaket ziyaretinde bulundu. Karşılıklı oda çalışmalarının anlatıldığı görüşmede, Türk Ticaret Kanununa göre kurulacak olan şirketlerde "mimarlık" unvanı kullanılabilme şartları ve ortak yürütülebilecek konular hakkında fikir alışverişinde bulunuldu.

Nazik ziyaretleri için teşekkür ederiz.

İYİ Parti Melikgazi İlçe Yönetimi

İyi Parti Melikgazi İlçe Başkanı, aynı zamanda üyemiz Sayın Tuncer Küçük ve yönetimi odamıza nezaket ziyaretinde bulundu. Kentimizdeki mimarlık gündemi üzerine görüş alışverişinde bulunuldu.

Nazik ziyaretleri için teşekkür ederiz.

Erciyes Üniversitesi Mimarlık Topluluğu

Erciyes Üniversitesi Mimarlık Fakültesine bağlı Mimarlık Topluluğu odamıza ziyarette bulundu.

İlerleyen süreçte öğrenciler ile yapılacak etkinlikler hakkında fikir alışverişinde bulunuldu.

Nazik ziyaretleri için teşekkür ederiz.

Oda'dan Ziyaretler

Kayseri Büyükşehir Belediye Başkanı Memduh Büyükkılıç

Yönetim kurulumuz ; Büyükşehir Belediye Başkanı Dr.Memduh Büyükkılıç'a ziyarette bulundular.

Yapılan ziyarette önümüzdeki dönemde gerçekleştirilecek çalışmalara dair bilgilendirmeler yapılarak, planlanan projeler ve mimarlık mesleğinin kent ölçeğindeki sorunları hakkında fikir alışverişinde bulunuldu.

Kayseri Kocasinan Belediyesi Başkanı Ahmet Çolakbayrakdar

Yönetim kurulumuz ; Kocasinan Belediye Başkanı Ahmet Çolakbayrakdar'a ziyarette bulundular.

Mimarlık mesleğinin kent ölçeğindeki sorunları ve ortak yürütülebiliecek çalışmalar hakkında fikir alışverişinde bulunuldu.

Kayseri Melikgazi Belediyesi Başkanı Mustafa Palancıoğlu

Yönetim kurulumuz ; Melikgazi Belediyesi Başkanı Dr.Mustafa Palancıoğlu'na ziyarette bulundular.

Yapılan ziyarette önümüzdeki dönemde gerçekleştirilecek çalışmalara dair bilgilendirmeler yapılarak, ortak yürütülebiliecek çalışmalar hakkında fikir alışverişinde bulunuldu.

Oda'dan Ziyaretler

Kayseri Talas Belediyesi Başkanı Mustafa Yalçın

Yönetim kurulumuz ; Talas Belediyesi Başkanı Mustafa Yalçın'a ziyarette bulundular.

Yapılan ziyarette önümüzdeki dönemde gerçekleştirilecek çalışmalara dair bilgilendirmeler yapılarak, planlanan projeler ve mimarlık mesleğinin kent ölçeğindeki sorunları hakkında fikir alışverişinde bulunuldu.

TMMOB Şehir Plancıları Odası Kayseri Şubesi

Yönetim Kurulumuz; TMMOB Şehir Plancıları Odası Kayseri Şubesi yönetim kuruluna nezaket ziyaretinde bulundular. Güncel sorunların konuşulduğu ziyaretlerde yeni dönemde yapılması planlanan ortak çalışmalar üzerinde duruldu.

Misafirperverlikleri için teşekkür ederiz.

TMMOB Makina Mühendisleri Kayseri Şubesi

Yönetim Kurulumuz; TMMOB Makina Mühendisleri Kayseri Şubesi yönetim kuruluna nezaket ziyaretinde bulundular. Güncel sorunların konuşulduğu ziyaretlerde yeni dönemde yapılması planlanan ortak çalışmalar üzerinde duruldu.

Misafirperverlikleri için teşekkür ederiz.

Oda'dan TBMM'ye Ziyaretler

Şube yönetim kurulumuz;
24 Şubat 2022 tarihinde Adalet ve Kalkınma Partisi Grup Başkan Vekili Sayın Mustafa Elitaş Bey'i, Cumhuriyet Halk Partisi Milletvekili Sayın Çetin Arık Bey'i, İyi Parti Milletvekili Sayın Dursun Ataş Bey'i ziyaret etti. "Mimarlık mesleğinin sorunlarına karşı öneriler" adlı önergemiz milletvekillerimize ve Milliyetçi Hareket Partisi Genel Başkan Yardımcısı Sayın İsmail Özdemir Bey ile milletvekili Sayın Baki Ersoy Bey'in danışmanlarına iletildi. Önergemizin mecliste takibini sağlamak adına dilekçe haline getirilen metin ise TBMM Dilekçe Komisyonu Katip Üyesi Kırşehir Milletvekili Sayın Mustafa Kendirli Bey'e takdim edildi. Çevre, Şehircilik ve İklim Değişikliği Bakanlığı Yapı İşleri Genel Müdür Yardımcısı meslektaşımız Elif Uz Hanımefendi'yi ziyaret ederek UYDS sistemi ile ilgili taleplerimizi ilettiler.

Sahabiye'de Bulunan Şube Binamıza Dair Dava'nın Durumu

Sahabiye'de bulunan şube binamıza dair şubemiz ve Kayseri Büyükşehir Belediyesi, Çevre Şehircilik ve İklim Değişikliği Bakanlığı arasında T.C. Kayseri 2. İdare Mahkemesi'nde görülmekte olan 2021/542 esas numaralı dava dosyası 2022/105 karar numarası ile alehimize sonuçlanmıştır.

Bu karara istinaden konu bir üst mahkemeye taşınmış olup hukuki süreç takibimiz devam edecektir.

1 Mart 2022 tarihinde tarafımıza ulaşan karar incelendiğinde ise;

"...Bilirkişi raporu taraflara tebliğ edilmiş olup, davalı idareler tarafından bilirkişi raporuna itiraz edildiği, anılan bilirkişi raporu teknik açıklamalar yönünden yeterli olmakla birlikte satış tarihi itibarıyla yürürlükte bulunan 1/1000 ölçekli uygulama imar planının kentsel dönüşüm amacı ile yapıldığı ve bu plana göre yapılaşma sağlanamayacağı açık olduğundan, davaya konu taşınmazın değerinin kentsel dönüşüm projesi kapsamında yapılan değerleme tarihinde yürürlükte bulunan uygulama imar planında belirlenen yapılaşma koşullarına uygun olarak hesaplanması gerektiği sonucuna varıldığından hesaplanan bedel yönünden raporun hükme esas alınamayacağı sonucuna varılmıştır. Dava konusu olayda, satışa konu taşınmazlardan 317 parsel sayılı taşınmazın 335,50 m2, 370 parsel sayılı taşınmazın 24 m2 alanlı olduğu, bu iki taşınmaz üzerinde davacıya ait bina bulunduğu, üzerinde bina bulunan 317 parsel sayılı taşınmazın rayiç değerinin tespiti maksadıya 09/10/2017 tarihi itibarıyla iki farklı lisanslı firma tarafından değer tespiti çalışması yapıldığı, davalı idarece oluşturulan kıymet takdir komisyonunca, söz konusu iki firma tarafından tespit edilen değerlerin ortalaması alınmak suretiyle 317 parsel sayılı taşınmaz ile üzerindeki binanın 09/10/2017 tarihi itibarıyla rayiç değerinin bulunduğu, bu değere TEFE uygulanarak satışa esas rayiç değerin 1.562.568,07-TL olarak, 24 m2 alanlı 370 parsel sayılı taşınmazın arsa değerinin de bu değere eklenmesi neticesinde iki taşınmaz ve üzerindeki binanın satışa esas rayiç değerinin 1.565.000,00-TL olarak tespit edildiği, açık artırma usulü ile yapılan satışa 12 katılımcının iştirak ettiği, katılımcılardan Kayseri İmar ve İnşaat A.Ş.'nin en fazla (1.585.000,00-TL) pey süren katılımcı olması nedeniyle taşınmazların bu firmaya 1.585.000,00-TL bedel ile satıldığı anlaşılmıştır. Bu durumda, satışa çıkılmadan önce idarece kurulan kıymet takdir komisyonunca, iki farklı lisanslı firma tarafından yapılan değer tespit çalışmalarının dikkate alındığı, satışın ilan edilmek suretiyle duyurulduğu, satışa 12 katılımcının iştirak ettiği hususları dikkate alındığında, satışın objektif, rekabetçi ve şeffaf bir ortamda yapıldığı, ayrıca satış bedelinin muhammen bedelin üzerinde bir değerde gerçekleştiği anlaşılmaktadır. Kaldı ki, davacı tarafından yaptırılan değer tespitinde de taşınmazların acil satış ekspertiz satış değerinin 1.500.000,00-TL ile 1.800.000,00-TL arasında bulunduğu görülmüştür. Netice olarak, riskli yapı dönüşümünün ivedilik arz etmesi nedeniyle izlenecek prosedürün de hızlandırılması gerekliliği karşısında, dava konusu edilen satış işleminin değer tespiti bakımından ve diğer unsurları yönünden hukuka uygun olduğu sonucuna varılmıştır.

Açıklanan nedenlerle; davanın reddine, kararın tebliğ tarihini izleyen günden itibaren (30) gün içerisinde Ankara Bölge İdare Mahkemesi nezdinde "İstinaf Yolu" açık olmak üzere, 27/01/2022 tarihinde oy çokluğuyla (1 karşı oy) karar verildi."

KAYSERİ
ORTA ANADOLUNUN GERÇEK HABER GAZETESİ
GERÇEK HABER
9 MART 2022 ÇARŞAMBA www.kayserigercekhaber.com FİYATI: 1,5 TL

MİMARLAR ODASI, SAHABİYE MAHALLESİ KENTSEL DÖNÜŞÜM ALANINA GİREN BÜYÜKŞEHİR BELEDİYESİ İMAR A.Ş.'YE GEÇEN ESKİ HİZMET BİNALARINA BİÇİLEN DEĞERE İTİRAZ ETMİŞTİ

MAHKEMEDEN MİMARLAR ODASI'NIN İTİRAZINA RED!

MİMARLAR ODASI, SAHABİYE KENTSEL DÖNÜŞÜM ALANI İÇİNDE KALAN HİZMET BİNALARINA BİÇİLEN DEĞERE İTİRAZ ETMİŞTİ

MİMARLAR ODASI'NIN BİÇİLEN DEĞERE İTİRAZI REDDEDİLDİ!

Mimarlar Odası, Sahabiye Mahallesi Kentsel Dönüşüm alanı içinde kalan eski hizmet binalarına biçilen değere İdare Mahkemesi nezdinde itiraz etti. Mimarlar Odası'nın talebini görüşen 2. İdare Mahkemesi'nin 5 üyülük mahkeme heyeti 1'e karşı 2 oy çokluğuyla reddetti. Böylelikle Mimarlar Odası'nın eski hizmet binasına biçilen değere yaptığı itiraz reddedilmiş oldu.

ODA BAŞKANI MURTAZA ER: "BİR ÜST MAHKEMEYE İTİRAZ EDECEĞİZ"

ODA BAŞKANI ER: "ÜST MAHKEMEYE İTİRAZ EDECEĞİZ!"

Kayseri 2. İdare Mahkeme kararının kendilerine de ulaştığını belirten Mimarlar Odası Başkanı Murtaza Er, "Eski hizmet binamıza ve arsamıza biçilen değer özelliğe günümüz koşullarında bakılmığı takdirde çöldüğü çok düşük kalmıştı. Yaptığımız İtiraz maalesef reddedildi. Biz de bir üst mahkemeye itiraz edeceğiz" dedi.

DURUM
Recep BULUT

Sahabiye'de Bulunan Şube Binamıza Dair Dava'nın Durumu

Ankara Bölge İdare Mahkemesi nezdinde "İstinaf Yolu" açık olmak üzere, 27/01/2022 tarihinde oy çokluğuyla (1 karşı oy) karar verilen davamızda ilamın kaldırılarak davanın kabulüne karar verilmesi için İstinaf mahkemesine başvuru yapılmıştır.

ANKARA BÖLGE İDARE MAHKEMESİNE GÖNDERİLMEK ÜZERE KAYSERİ 2. İDARE MAHKEMESİ'NE

KONU : Kayseri 2.İdare Mahkemesi'nin 2021/542 Esas ,2022/105 Karar sayılı ilamın kaldırılarak davanın kabulüne karar verilmesi talebidir.

İSTİNAF NEDENLERİ :

1. Yukarıda esas ve karar numarasını belirttiğimiz tarafımızca ikame edilen davada karar verilmiş, söz konusu karar 01.03.2022 tarihinde tarafımıza tebliğ edilmiştir. Yasal süresi içerisinde yasaya ve hakkaniyete aykırı kararın kaldırılması için İstinaf yoluna başvurmaktayız.

2. Dava dilekçemizde müvekkil odanın mülkiyetinde bulunan Kocasinan İlçesi Hacıkılınç Mahallesinde Bulunan 102 pafta, 809 ada, 317-370 parselde bulunan ve Kentsel Dönüşüm Proje sınırları içerisinde kalan taşınmazın 06.04.2021 tarihinde açık artırma ile davalı idare tarafından satılmasına ilişkin işlemin öncelikle yürütmenin durdurulmasına ve akabinde iptaline karar verilmesi talep edilmiştir. Tarafımızca dava konusu taşınmazın bedeline ilişkin yapılan itirazda taşınmazın 08.05.1959 onay tarihli mimari projesi bulunduğu, onaylı projede 20 m2 bodrum kat, zemin katta 5 m2 ışıklı alan bulunduğu, 130 m2 konferans salonu, 1 giriş holü, lavabo-Wc, mutfak 3 ofis ve konferans salonu olarak düzenlendiği, normal katlarda 5 m2'lik ışıklı bölümünün dahil edildiği, antre lavabo, wc, arşiv odası ve 3 ofis bölümü olarak düzenlendiği, mutfak, antre ve kapalı teras bölümlerinden oluşan 160 m2 alan bulunduğu ,taşınmaz Kocasinan ilçesi Sahabiye Mah. Hudutları içerisinde bölgenin ana arterlerinden olan İstasyon Caddesi'ne 250 metre mesafede Yıldırım Caddesi üzerinde yer aldığı bilgisi verilmiş belirlenen ve ihale edilen bedel olan 1.565.000.TL bedelin çok düşük olduğu beyan edilmiş ve Yerel Mahkemece taşınmazın değeri için kıymet takdiri yapılmıştır. Dosya içerisine alınan kıymet takdiri raporunda taşınmazın güncel değeri 2.075.000.TL olarak hesaplanmış Yerel Mahkemece rapor hükme esas alınacak nitelikte ve yeterlilikte kabul edilmiştir. Rapor hüküm kurmaya elverişli kabul edilmesine rağmen davanın reddine karar verilmesinin izahı mümkün değildir.

3. Gerekçeli kararda yer alan Üye Yeliz ULUSOY imzalı karşı oy yazısında söz konusu durum " dava konusu taşınmazların değerlemeye esas emsal bilgilerinin nihai değerleme ve satış tarihinde yürürlükte bulunan 1/1000 ölçekli uygulama imar planına uygun olarak hesaplanması gerektiği sonucuna varıldığından ve bu haliyle dava konusu satış işlemine esas komisyonca uygun görülen rayiç değerin (1.565.000,00-TL) taşınmazların gerçek ve güncel değerini yansıtmadığı anlaşıldığından, davacıya ait taşınmazların değerinin altında bir bedel ile (Kayseri İmar ve İnşaat A.Ş.'ye -en fazla pey süren- 1.585.000,00-TL bedel) satışının yapılmasına ilişkin 06/04/2021 tarihli işlemde satış bedeli yönünden hukuka uyarlık bulunmadığı sonucuna varılmıştır." denmek sureti ile izah edilmiş iddialarımızda haklılığımız açık ve net olarak belirlenmiştir.

TMMOB MİMARLAR ODASI KAYSERİ ŞUBESİ

Haberler

4. Davalı idarenin taşınmazın satışına ilişkin tebligatların usulsüz olduğu ve taşınmaz değerinin nasıl tespit edildiğine ilişkin hazırlanan raporun tarafımıza verilmesi istemiyle başvuruda bulunulmasına rağmen bu taleplerimizin gerekçesiz olarak reddedildiği ve bu durum idarenin keyfi hareket etmesine neden olduğu savunma hakkının kısıtlandığı beyan edilmiş olmasına rağmen Yerel Mahkemece dosya içerisinde bulunan tebligatlara ilişkin herhangi bir araştırma yapılmamıştır.

Anayasanın 141.Maddesi " Bütün Mahkemelerin her türlü kararları gerekçeli olarak yazılır." hükmünü amirdir.6100 Sayılı HMK 297.Maddesi " Tarafların iddia ve savunmalarının özetini, anlaştıkları ve anlaşamadıkları hususları, çekişmeli vakıalar hakkında toplanan delilleri, delillerin tartışılması ve değerlendirilmesini, sabit görülen vakıalarla bunlardan çıkarılan sonuç ve hukuki sebepleri kapsar."

Kanun hükmü ile bu hususlar açıkça belirtilmiş ise de iddia ve savunmalarımız ve delillerimiz değerlendirilmeksizin tartışılmadan hüküm verilmiştir. Yargılama sırasında belirttiğimiz tebligatların usulsüzlüğü, usulüne uygun ilan yapılmadığı, kendi iştiraki olan şirkete satış yapıldığı gibi bir çok itirazlarımızın hiç biri gerekçeli kararda irdelenmemiş ve tartışılmamıştır. Söz konusu karar müvekkil odanın mağduriyetine neden olmuş Yerel Mahkeme kararının kaldırılması gerekmektedir. Tüm bu nedenler ile idari işlemin iptaline karar verilmesi gerekmekte iken iş bu huzurdaki davanın reddine karar verilmesi hukuka aykırı olup İstinaf incelemesi sonucunda hukuka aykırı kararın kaldırılarak taleplerimiz ve karşı oy yazısı doğrultusunda davanın kabulüne karar verilmesini arz ve talep ederiz.

NETİCE VE TALEP :

Yukarıda arz ve izah olunan nedenler ile , İstinaf taleplerimizin kabulü ile Kayseri 2.İdare Mahkemesi'nin 2021/542 Esas, 2022/105 Karar sayılı ilamın KALDIRILARAK davamızın KABULÜNE KARAR VERİLMESİ İLE İŞLEMİN İPTALİNE karar verilmesini saygı ile talep ederiz.

DAVACI TMMOB MİMARLAR ODASI KAYSERİ ŞUBESİ

Danışma Kurulu *"Haksız Rekabetin Götürdükleri"*

16.Dönem 1. Danışma Kurulumuz Mywin, Mektes Enerji ve Kalekim firmalarının katkıları ile Avanos'ta gerçekleşmiştir.

Kurulumuzun ilk günü Yönetim Kurulumu Başkanı Murtaza Er'in açılış konuşması ile başlanmıştır. Sonrasında Sekreter Üye Hakan Öztürk 16. Dönem Yönetim Kurulu kapsamında yapılması planlanan hedefleri aktarmıştır.

Sponsor firmaların sunumlarını gerçekleştirmesinden sonra Yönetim Kurulu Üyemiz Zafer Tarık Taner "Serbest Ve Ücretli Mimarların Güncel Sorunlarına Dair Çözüm Önergesi" başlıklı sunumu gerçekleştirmiştir. Sonrasında Yönetim Kurulu Üyemiz Alperen Coşkuner "Mimarlık WEB Sistemi" başlıklı sunumu katılımcılara aktarmıştır. Ardından komisyonlar kurularak, ilk komisyon toplantılarını tamamladılar. Gün gala yemeği ile devam etmiştir.

İkinci gün ise komsiyonlar ikinci toplantlarını gerçekleştirdikten sonra danışma kurulu tamamlanmıştır.

Katkı sunan tüm üyelerimize teşekkür ederiz.

Önergelerdeki Konu Başlıkları;

1. Serbest Mimarlık Hizmetlerinin Denetlenmesi
2. Ücretli Çalışan Bedellerinin Denetlenmesi
3. Şirketlerde 'Mimarlık' Unvanı
4. Şantiye Şefliği SGK Takibinin Yapılması
5. Müteahhitlik Firmalarında Şantiye Şefliği Düzenlemesi
6. Serbest Mimarlık Hizmetlerinde Sözleşme Denetimi
7. Mimarlık Hizmetlerinde KDV Oranın Düşürülmesi

Komisyonlar:

1. Serbest Çalışan Mimarlar Komisyonu
2. Kamu ve Ücretli Çalışan Mimarlar Komisyonu
3. Sosyal Sorumluluklar Komisyonu
4. Mimarsinan ve Mimarlık Haftası Komisyonu
5. İletişim ve Yayın Komisyonu
6. Yarışmalar ve Çalıştaylar Komisyonu
7. Staj ve İstihdam Komisyonu
8. Kent, Çevre ve İmar İzleme Komisyonu

Komisyonlarımıza başarılar dileriz.

Gala Yemeğinden;

Sponsorlarımız;

16.Dönem 1. Danışma Kurulumuz Mywin, Kalekim ve Mektes Enerji firmalarının katkıları ile Avanos'ta gerçekleşmiştir. Üyelerimiz adına sponsorlarımıza teşekkür ederiz.

Komisyonlar

1. Serbest Çalışan Mimarlar Komisyonu
2. Kamu ve Ücretli Çalışan Mimarlar Komisyonu
3. Sosyal Sorumluluklar Komisyonu
4. Mimarsinan ve Mimarlık Haftası Komisyonu
5. İletişim ve Yayın Komisyonu
6. Yarışmalar ve Çalıştaylar Komisyonu
7. Staj ve İstihdam Komisyonu
8. Kent, Çevre ve İmar İzleme Komisyonu

Komisyonlarımız Danışma Kurulundan sonraki ilk toplantılarını şube binamızda gerçekleştirip, bu dönem içerisinde yapacakları faaliyetler için çalışmalara başlamışlardır. Katılım sağlayan, katkı koyan tüm üyelerimize teşekkür ederiz.

Serbest Çalışan Mimarlar Komisyonu

1. Serbest Çalışan Mimarlar Komisyonu

- Gökhan Kazancı
- Hakan Karakaya
- Zafer Tarık Taner
- Abdurrahman Bekli
- Hasan Can Bozuklu
- Muhammed Revaha Türker
- Süleyman İkiz
- Furkan M. Şahin
- Gülsema Diler
- Sami Fakıoğlu
- Gökhan Yaba
- Hakan Öztürk
- Emine Eren
- Tuğba Töre Keleş
- Mücahid Gülhan
- Battal Altınok
- Kadir Aslan

2. Kamu ve Ücretli Çalışan Mimarlar Komisyonu

- Makbule Kurtoğlu
- Şulebani Tuna
- Elif Gamze Gökalp
- Hatice Erşekerci
- Merve Büberci
- Nimet Dinçel
- Sibel Livdumlu
- Alperen Topuz
- Burak Barlas
- Mehmet A. Özdemir
- Tuğba Yıldız

3. Sosyal Sorumluluklar Komisyonu

- Deniz Demir
- Mustafa Emre Eroğlu
- Mustafa Yılmaz
- Refik Buğrahan Er
- Alper Sapancı
- Beyza Binay
- Nur Camcı
- Nur Banu Karakuş
- Sima Saklavcı
- Adem Sekmanoğlu
- Aysu Şenbaş
- Hasan Berkay Acar
- Büşra Çelebi
- Merve Ünal

4. Mimarsinan ve Mimarlık Haftası Komisyonu

- Gamze Özbal
- Pembegül Selman
- Sibel Erginler
- Alperen Coşkuner
- Salih Özdemir
- Enes Variyenli
- Burak Barlas
- Tuğçegül Hamidoğlu
- Merve Küçükdeveci
- Mehmet Kıranartlıgiller
- Atilla Özdemir
- Sima Saklavcı
- Seval Demir
- Burcu Buldu

Sosyal Sorumluluklar Komisyonu

İletişim ve Yayın Komisyonu

5. İletişim ve Yayın Komisyonu

- Eda Velibaşoğlu
- Filiz Arslan
- Hilal Kılıç Aslan
- Nagehan Oymakapu
- Burcu İmamoğlu
- Bengi Nur Öztaş
- Deniz Zontul
- Ceren Balkaya
- Zafer Tarık Taner
- Ahmet Aslan
- Tarık Önder Öğüç
- Leyla Kaderli

6. Yarışmalar ve Çalıştaylar Komisyonu

- Mehmet Azpaslı
- Büşra Çelebi
- Ülkü Öztürk
- Hakan Taş
- Hilal Kılıç Aslan
- Kaan Zontul
- Alperen Topuz
- Ahmet Öğüt
- Deniz Demir
- Alperen Coşkuner
- Eda Velibaşoğlu
- Sima Saklavcı

7. Staj ve İstihdam Komisyonu

- Sena Y.Azpaslı
- Şevki Karamete
- Hasan Turan Bostancı
- Berfin Başak Başoğlu
- Büşra Nur Timuçin
- M. Merve Çınar

8. Kent, Çevre ve İzleme Komisyonu

- Hakan Özkan
- Fatih Özkan
- Hüseyin Karakaya
- Sinan Ödev
- Fikret Ünal
- Berkcan Tok
- Ebubekir Karakuş
- Ertuğrul Gümüşcü
- Ceren Balkaya
- Hakan Öztürk
- Gülhan Galip
- Muhammed Revaha Türker
- Şule Uysal Toy

Mimarsinan ve Mimarlık Haftası Komisyonu

Kamu ve Ücretli Çalışan Mimarlar Komisyonu

Yarışmalar ve Çalıştaylar Komisyonu

Staj ve İstihdam Komisyonu

Etkinliklerimiz

Kayseri Büyükşehir Belediyesi İmar Yönetmeliği Taslağı Görüş Toplantısı

9 Şubat 2022

Üyelerimizle; Büyükşehir Belediyesi'nin hazırladığı "Kayseri Büyükşehir Belediyesi İmar Yönetmeliği" taslağı için görüş bildirmek adına toplantı gerçekleştirdik.

Toplantı sonucu çıkan önerileri Büyükşehir Belediyesi'ne iletip yönetmelik sürecinin takipçisi olacağız.

Önerileri ile katkı sunan üyelerimize teşekkür ederiz.

Etkinliklerimiz

8 Mart Dünya Emekçi Kadınlar Günü

8 Mart 2022

8 Mart Dünya Kadınlar Günü kapsamında GROHE sponsorluğunda Holiday İnn Otel'de gerçekleştirilen meditasyon ve "Kadınlar Günü" kahvaltısına katılan eğitmenlerimize,sponsorumuza ve tüm kadın üyelerimize teşekkür ederiz.

Etkinliklerimiz

"Tasarım Söyleşileri"

Semih Boytorun - Yudum Boytorun

24 Mart 2022

Şubemiz ve Erciyes Üniversitesi Mimarlık Fakültesi iş birliği ile gerçekleştirilen "Tasarım Söyleşileri" serisinin ilki Yudum-Semih Boytorun'un katılımıyla
Erciyes Üniversitesi Mimarlık Fakültesi Turgut Cansever Salonu'nda gerçekleştirilmiştir.

Başta konuşmacılarımız olmak üzere tüm üye ve öğrencilere teşekkür ederiz.

Etkinliklerimiz

Mimar Sinan Haftası

9-14 Nisan 2022

Mimar Sinan haftası kapsamında 9-10-11 Nisan tarihlerinde gerçekleştirilen "ahşap oyma, vitray,çini ve gazbeton" atölyeleri çalışmalarını tamamladı.Başta yürütücülerimiz Müge Sedef Akkoca, Mahmut Esat Sevilay,Dr.Öğretim Üyesi Şeyda Güngör olmak üzere katılım sağlayan üye ve öğrenci üyelerimize teşekkür ederiz.

Etkinliklerimiz

Mimar Sinan Haftası

14 Nisan 2022

14 Nisan'da Prof.Dr.Suphi Saatçi'yi ağırladık. Söyleşi öncesinde ise "15.Dönem Yarışmalar" kitaplarının yayın haline getirilmesinde bize destek olan Büyükşehir Belediye Başkanı Sn. Memduh Büyükkılıç, Melikgazi Belediye Başkanı Sn. Mustafa Palancıoğlu'nun da katılımıyla kitap tanıtımımızı gerçekleştirerek atölyelerimizin sergi açılışını yaptık.

Başta konuşmacımız olmak üzere bizleri yalnız bırakmayan tüm üye ve öğrenci üyelerimize teşekkür ederiz.

Etkinliklerimiz

23 Nisan Etkinlikleri

23 Nisan 2022

23 Nisan Ulusal Egemenlik ve Çocuk Bayramı kapsamında "Sosyal Sorumluluklar Komisyonu" öncülüğünde Zübeyde Hanım İlkokulu'nda gerçekleştirilen kent iyileştirme çalışmaları yapıldı.

Çalışmalarda emeği geçen komisyon üyelerimize ve sponsorlarımıza teşekkür ederiz.

Etkinliklerimiz

Bayramlaşma ve 15.Dönem Yönetim Kurulu Üyelerine Plaket Takdimi

28 Nisan 2022

28 Nisan'da Şube bahçemizde bayramlaşma ve kokteyl düzenledik. 15. Dönem Yönetim Kurulunda bulunan üyelerimize emekleri ve çalışmalarından dolayı plaketlerini takdim ettik. 15. Dönem Yönetim Kurulu üyelerimize çalışmalarından dolayı teşekkür ederiz.

Etkinliğimize katılan üye ve öğrenci üyelerimize teşekkür ederiz.

TMMOB
MİMARLAR ODASI
KAYSERİ ŞUBESİ

Haberler

TV1 Ekranlarında Mimarlar Odası ve Mimarlık Beklentileri Dile Getirildi !

29 Mart 2022

Şube Başkanımız Murtaza Er'in katıldığı Tv programında Mimarlar Odası ve mimarlık ortamının beklentileri hakkında bilgi vermiştir. Bu kapsamda cevaplanan sorulardan bazıları;

1) Meclise Verdiğiniz "Mimarlık Mesleğinin Sorunları" Hakkında Önergeden Bahsettiniz. Bu Önergenin İçeriği Hakkında Bilgi Verir Misiniz? Mimarlık Mesleğinin Günceldeki Sorunları Nelerdir?

Açıkçası mimarlık mesleğinin sorunlarını biz yıllardır danışma kurullarında, genel kurullarda saatlerce tartışırız ve somut bir sonuca varamayız. Ancak son geldiğimiz süreçte özellikle serbest ve ücretli çalışan mimarlarımızın sorunlarımızın çözümünün kanun ve yönetmeliklerden geçtiğini bilip sorunlara karşı kanun ve yönetmeliklerde çözüm önerileri oluşturduk. Bunu da meclis dilekçe komisyonuna ilettik, üyelerimizle paylaştık. Önergenin içeriğinden bahsedeyim isterseniz.
(önerge başlıkları aşağıda belirtilmiştir.)

-Şirketlerde "mimarlık" ünvanı sorunu
-Şantiye şefliği SGK takibinin yapılması
-Serbest mimarlık hizmetlerinde en az bedel denetimi
-Ücretli çalışan mimarların ücretlerinin denetlenmesi
-Mimarlık hizmetlerinde kdv oranının düşürülmesi
-Mimarlık fakültelerinde kontenjan sayılarının azaltılması
-Mimarlık fakültelerine baraj puanı
-Mimarlık fakültelerinde staj süreleri

2) "Ülkemizde Mimari Kültürsüzlüğün Önüne Geçilmesi İçin Meslek Yasası Çıkarılmalıdır." Dediniz. Mimarlık Yasası Nedir? Ülkemizdeki Mimari Bir Kültürsüzlük Olduğunu Mu Düşünüyorsunuz?

İyi mimarlık için sadece mimarların iyi olması yetmiyor. Toplumu yönlendiren kişilerin mimarlık görgü düzeyleri çok önemli. Türkiye'deki mimarlık sorunun önemli bir kısmını da mal sahipleri oluşturuyor diyebiliriz. Başka deyişle mimarlığın önündeki önemli engellerden bir tanesi işverenlerin anlayışı. Yeryüzünün çehresini etkileyen en önemli şey yapılaşmadır. Yapılaşmanın mimar eliyle sanata dönüşmüş hali olan mimarlık kültürün en önemli ögelerinden biridir. O zaman nasıl ki ülke kültürünün geliştirilmesi devletin görevlerindense, mimarlığın geliştirilip yüceltilmesi de devletin görevleri arasında olmalıdır.
Bu kültürsüzlüğün önüne neden mimarlık politikaları geçebilir dedim. Avrupa'daki örneklerine bakalım. Belki de bu politikaların ilki olan Fransa 3 ocak 1977 de kabul edilen mimarlık yasasının 1. maddesi şöyle başlar. "Mimarlık, kültürün bir dışavurumudur."

Fransa'nın Mimarlık Yasası Avrupa'da bir ilktir. Onu 1990'dan itibaren çeşitli Avrupa ülkelerindeki benzer yasalar ya da hükümetlerce kabul edilen Mimarlık Politikaları izlemiştir. Danimarka da Avusturya da İskoçya da Finlandiya da 90 lı yıllardan sonra mimarlık yasaları oluşturulmuştur. Fin hükümeti "mimarlık kültürün aynasıdır. yapılanmış çevre, toplumun çeşitli dönemlerde onayladıklarını ifade eder. bugünün değerleri yarın görünür hale gelecektir. bunun içindir ki, mimarlık çok önemli ve ilginçtir." ünlü mimar Alvar Aaltonun 100. doğum gününde yasaları kabul etmiştir. Sorun şu bu dönemin yapılarının neye sığdıracağız. Sinanın ölümünün 434. yılı bu yılı 9 nisanda anma programları var 434. yılında sinan anısına devletimiz bu çalışmaları başlatsın isteriz. Ancak bu yasa ile kentlerimizin doku ve kimlik kaybı, niteliksiz mekan üretimi ve kültürel mirasın yok olması gibi sorunlarımızın önüne geçilebilir.

Haberler

3) Mimarların Nitelikli Yapıların Korunması Hakkında Hassasiyetlerinden Bahsettiniz. Kentte Yıkılmasına ya da Restore Edilmemesine Üzüldüğünüz Yapılar Var Mı?

Açıkçası yakın tarihimize ait kent merkezimizde bulunan SGK binasının yıkılmasına üzülmüştüm o zaman. Cumhuriyet dönemi yapılarının özelliklerini taşıyan kimlikli bir yapı olduğunu düşünüyorum. Endürlük kilisesi, rum kilisesi yıkım tehlikesi var. Talas'ta bulunan bu yapının restore edilmesi gerekli. Tabi bu tarz yapıları sadece restore etmek yeterli değil. Restorasyon sonrası yapının atıl kalmaması adına tekrar işlev yüklemek önemli. Bu konuda da üniversitelerimizden destek alınabilir. Meryem Ana kilisesi gibi işlev yüklenebilir. Biliyorsunuz şu an orası aktif olarak yoğun bir biçimde kullanılıyor.

4) Kentleşme Politikalarının Mimari ve Estetik Kaygılar Dışında "Deprem" Gerçeğine Uygun Olarak İlerlediğini Düşünüyor Musunuz?

Ülke alarak deprem konusunda 2010 daki yapı denetim kanunundan sonra 2018 de deprem yönetmeliğinin de değişmesi ile bir yol alındığını ancak bu yolun yeterli olmadığını düşünüyorum. Konu hakkında sadece konu ile ilgili teknik insanların değil halkımızın tamamının bilinçlendirilmesi gerekiyor. Sadece Kayseri olarak değil ülke olarak depremle yaşamaya alışmış olmalıyız. Biliyosunuz en son İzmir depremini yaşadık, daha önce Elazığ'da can kayıplarının olduğu deprem 2011 de Van da deprem yaşadık.Bu depremlerde insanlarımızı kaybettik. Şehrimiz adına da bu konuya gereken önemi vermeliyiz. Kuzey anadolu fay hattı, Malatya fay hattı… Biliyorsunuz Jeoloji mühendisleri odası geçenlerde açıklama yaptı üzerinde bulunduğumuz faylar 7 şiddetinde depremler üretebilir.

Bizim mimarlar olarak Kayseri de deprem riski ile ilgili görüşümüz şudur: bir an önce Kayseri'nin yapı envanteri çıkarılmalıdır. Mevcut yapıların deprem açısından risk analizi yapılıp puanlama yapılmalıdır. Bu sadece 2000 öncesi yapılan yapılarda değil tüm yapılarda oluşturulmalı. Çünkü biliyorsunuz İzmir depreminde yıkılan yapılardan bir tanesinin zemin katında kolon kesildiği saptandı. Mevcut yapıların durum analizi yapılmalı 2019 deprem yönetmeliği Mimarlar odası olarak bu envanter çalışmasında üzerimize ne düşerse yapmaya hazırız.

5) Mimarlar Odası Genel Merkez Yapısı Genel Olarak Siyasi Davranmakla Siyaset Yapmakla Eleştirilir. Şube Olarak Görüşleriniz Nelerdir?

Konu hakkında şube görüşünden ziyade kendi görüşümü belirtmiş olayım. Mimarlar odası 1954 yılında çıkarılan 6235 sayılı Türk mühendis ve mimarlar birliği yasası ile kurulmuştur. Son genel kurulumuza göre Türkiye genelinde 29 şubemiz ve diğer illerde de temsilcilikleri bulunan bir örgüt yapısına sahiptir. Mesleğin çıkarlarını korumak, Mesleki ihtiyaçları karşılamak, Mesleki disiplini korumak ve Mesleki çıkarlarla Resmi kurumlarla işbirliği yaparak kente katkı sunmak gibi amaçları var diyebiliriz. Mimarlar odası yaklaşık 70 yıllık gelenekleri olan bir meslek birlikteliği...Mesleki doğrular için meslek odamıza ömrünü adayan insanlar tanıyorum. Türkiye'de belki de en demokratik yapısı olan meslek örgütüdür diyebilirim.
Onun dışında işin siyaset kısmına gelince evet bazı toplumsal konularda toplumun genelinin hassasiyetleri hiçe sayılan açıklamaları dönem dönem biz de şahit oluyoruz. Bu açıklamalara da şubeler toplantılarda gerekli tepkileri göstermektedir. Biz büyük bir aileyiz ve bu tarz sorunlarımızı kendi aramızda çözebiliriz. Bu sorunu kabul etmekle birlikte yaklaşık 80.000 üyesi bulunan bir meslek odasına sadece siyaset yapıyor diye devlet kanalından diyalog yolunu kapatmakta siyaset yapmaktır. Bu işin bedelinin 80 bin insana ödetmeyi doğru bulmuyorum.

Haberler

Şube Uzlaştırma ve Soruşturma Kurulumuz İlk Toplantısını Yaptı !

7 Nisan 2022

Şube Soruşturma ve Uzlaştırma Kurulumuzda yer alan Ali Salman, Orhan Say, Ahmet Tahir Gül, Mustafa Alemdar ve Eda Velibaşoğlu ilk toplantısını gerçekleştirdi.

Yeni dönemin başarılı geçmesi dileriz.

Mimar Sinan Anma Haftası Etkinliklerine Katıldık !

9 Nisan 2022

Yönetim kurulu üyelerimiz büyük usta Mimar Sinan'ın ölümünün 434. yılında, doğduğu yer olan Ağırnas'ta bulunan evine çelenk takdiminin ardından Kayseri Büyükşehir Belediyesi ev sahipliğinde düzenlenen anma törenlerine katıldı.

Yayınlarımız Dijital Ortama Aktarıldı !

20 Nisan 2022

Şube yayınlarımızdan Tol Dergisinin 13 sayısı ile Sinan İmgesi, Sinan ve Çağı kitaplarının dijitallerine web sitemizden ulaşabilirsiniz.

Keyifli okumalar dileriz.

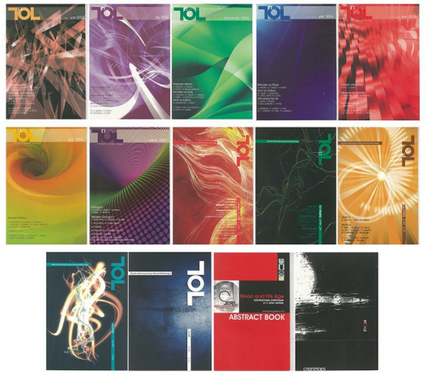

Haberler

Şube Delegelerimiz 48. Dönem Genel Merkez Genel Kurulu ve Seçimlerine Katıldı !

14-15-16-17 Nisan 2022

48. Merkez Yönetim Kurulu seçimlerinde TMMOB Mimarlar Odası Kayseri Şube delegelerimiz genel kurulu katıldıktan sonra seçim günü oylarını kullandı.

Haberler

Mimar Sinan Müzesi ve Mimarlık Merkezi Ulusal Mimari Proje Yarışması Kitap Haline Getirildi !

14 Nisan 2022

Mimari proje yarışmaları, nitelikli fiziksel çevreler oluşturmamızı sağlayan, genç mimarların meslek pratiğine katılım sürecini hızlandıran, rekabet ortamı yaratan, akılcı, uygulanabilir ve ekonomik çözümlerin elde edilmesini sağlayan bir süreçtir. Bu süreçlerde oluşturulan tartışma ortamı; hem nitelikli bir mekan kazanımı sağlamakta hem de inşaa sürecinden sonra yapı ile ilgili tasarım olumsuzluklarını minimuma indirmektedir. Buna etken olan en önemli nedenlerden birisi de bu yarışmaların farklı paydaşları (farklı disiplinlerden tasarımcıları, yatırımcıları, araştırmacıları, politikacıları) bir araya getiren şeffaf süreçler oluşturmasıdır. Ülkemizde yarışma süreçleri incelediğinde bazen yarışmaların hiç yapılmadığını, bazen ise yarışmaların sayılarının oldukça fazla olmasının mimarlık ortamında gündem oluşturduğunu görebiliriz. Ancak yine bu süreçleri incelediğimizde yarışma ile elde edilen projelerin çoğunluğunda yapım sürecine geçilemediğini görürüz. Mimarlar odası olarak yarışma süreçlerinin şartname aşamasından başlayarak yapım süreci bitene kadar gereken hassasiyetle yürütülmesi gerektiğine inanıyoruz.

Bu bağlamda bu dönem Mimarlar odası Kayseri Şubesi olarak şehrimizdeki kurumlar ile birçok yarışma gerçekleştirdik. Bunların en önemlilerinden birisini Mimar Sinan Müzesi ve Mimarlık Merkezi yarışması olarak gösterebiliriz. Sinan'ın adını taşıyan ilk müze yapısı olacak olması ve Türkiye' de bulunan sayılı mimarlık merkezlerinden olması bu yarışmayı bizim için önemli kılan sebeplerden sayabiliriz. Sinan ile ilgili olarak tarihsel sürecimize baktığımızda büyük ustaya dair binden fazla makale ve yayının olduğunu görebiliriz. Bu yarışma bir anlamda da tüm bu yayınların mimarların zihninde oluşturduğu Sinan'ı görmemizi sağlayıp ona yönelik mimari belleğin güncellenmesini sağlayacaktır. Bu özelliği sebebiyle bu yayın; çoğunluğunu Mimar Sinan'ın yapılarını inceleyen yayınların olduğu Sinan literatürüne farklı bir kaynak oluşturacaktır.
115 projenin değerlendirmeye alındığı Mimar Sinan Müzesi ve Mimarlık merkezi yarışmasının; gerek kentimize Sinan adını taşıyan ilk müze ve mimarlık merkezi olması açısından gerekse ulusal mimarlık ortamında Mimar Sinan'ın mekan algısının mimarlarda neye karşılık geldiğini görmek açısından olumlu sonuçlar ortaya çıkardığını söyleyebiliriz. Büyükşehir belediyesi ile ortaklaşa düzenlediğimiz ve 'Büyük Usta Anısına' diye nitelendirdiğimiz yarışma süreci sonuçlandırıldığında kentimize nitelikli bir mimarlık merkezi kazandırılacağını düşünüyoruz. Bu yarışmada ödül alan tüm ekipleri tebrik ederken; Böyle bir yapıyı yarışma yöntemi ile elde etme fikrine destek oldukları için başta Kayseri Büyükşehir Belediye Başkanı sayın Memduh Büyükkılıç'a, Danışman jüri üyelerimiz; Halil Çevik, Hamdi Elcuman, Serdar Altuntuğ'a, Yarışmanın sürecin sorunsuz olarak tamamlanmasını sağlayan kıymetli jüri üyelerimiz; Celal Abdi Güzer, Han Tümertekin, Murat Sönmez, Murat Tabanlıoğlu, Nur Urfalıoğlu, Semra Uygur, Mustafa Ateş, Hakan Özkan, Cem Kozar, Ahmet Erdem Tozoğlu, Ahmet Şeref Bahçecioğlu'na, Raportörlerimiz; Burcu İmamoğlu, M.Utku Köksaldı, Zeliha Köse, Aynur Okcu, Ezgi Şahin'e ve Bu yarışma ve diğer ulusal yarışmalarımızda yarışma ile proje elde etme fikrini kamuoyunda gündeme getirmeye çalışan Mimarlar odası 15. Dönem yönetim kurulu üyelerimize teşekkür ederim.

TMMOB Mimarlar Odası Kayseri Şubesi Yönetim Kurulu Başkanı
Murtaza ER

Haberler

Kayseri Melikgazi Buluşma Noktası Ulusal Fikir Yarışması Kitap Haline Getirildi !

14 Nisan 2022

Kentlerin değişim süreçleri ile beraber kentlinin mekan algısı da zamanla değişmektedir. Bu değişim geçmişten günümüze oluşan mekansal kavramların değişimine de ihtiyaç doğurmaktadır. Kentlerimizde bulunan bazı özelleşmiş yerler, anıtlar, tarihi yapılar sembolik değeri yüksek kent İmgeleri olmakla birlikte çoğu zaman kentli için buluşma noktası olarak da kullanılmaktadır.

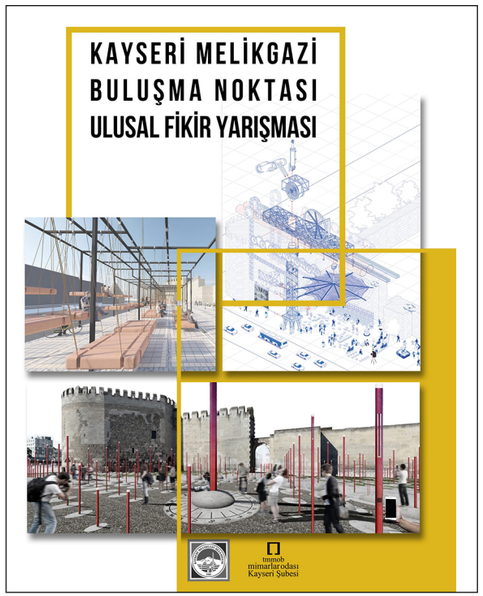

Tarihi simgelerin ve kentin kullanıcılarının kullanımları ile oluşturdukları buluşma yerlerine ilave olarak kente çağdaş tasarımlarla yeni buluşma noktaları kazandırılması amaçlanmaktadır.'Kayseri Melikgazi Buluşma Noktası Fikir Yarışması' süreci de tam olarak bu amaçla başladı diyebiliriz. Yarışmaya olan yoğun katılıma bakıldığında buluşma noktası fikrinin tasarımcılarda ciddi ilgi uyandırdığını düşünüyorum. Sonuçlara baktığımızda ise zamanla şehrin simgesi olabilecek potansiyelde ürünlerin olduğu gibi, yere değer katan, farklı işlevlerin bir arada kullanılabileceği tasarımlar da bulunmaktadır. Bu anlamda Melikgazi belediyesi bu yarışma ile yere özgü arşiv olacak nitelikte fikirler kazanmıştır. Sonuçta elde edilen bu fikirler geliştirilerek uygulanır ise hem Yoğunburç ile Kale surları arasındaki boşluk tanımlı hale gelecek hem de kentli çağdaş bir buluşma noktasına daha sahip olacaktır.

Bu süreçte;

"Buluşma noktası" fikrini ulusal bir fikir yarışması ile mimarlık ortamına sundukları için başta Melikgazi Belediye Başkanı Sayın Mustafa Palancıoğlu'na
-Danışman jüri üyelerimiz;
Halil Çevik, Gökhan Kömürcü, Furkan Ergüneş'e
- Yarışma sürecini en doğru şekilde tamamlamamız için emek sarfeden kıymetli jüri üyelerimiz;
Burak Asiliskender, M.Çağlar Baydoğan, Melike Altınışık, Ramazan Avcı, Sevince Bayrak, Alper Aksoy, Fatih Boydak, Hakan Mahiroğlu'na
-Raportör arkadaşlarımız;
Canan Faraşoğlu, Kaan Zontul, Yasemin Yağmur, Eda Tavacıgil, Ezgi Şahin, Musa Köse, Y.Gürkan Sehar'a ve
-Bu yarışma ve diğer ulusal yarışmalarımızda, yarışma ile proje elde etme fikrini kamuoyunda gündeme getirmeye çalışan Mimarlar odası 15. Dönem yönetim kurulu üyelerimize teşekkür ederim.

TMMOB Mimarlar Odası Kayseri Şubesi Yönetim Kurulu Başkanı
Murtaza ER

Haberler

2022 / XVIII. Ulusal Mimarlık Sergisi ve Ödülleri'nde Büyük Ödüller ve Ödül Adayları Açıklandı !

7 Nisan 2022

2022 / XVIII. Ulusal Mimarlık Sergisi ve Ödülleri kapsamında yapılan başvurular, Hüseyin Kahvecioğlu başkanlığında, Ülkü İnceköse, Deniz Mazlum, Zuhal Ulusoy ve Burçin Yıldırım'dan oluşan Seçici Kurul tarafından 1 Nisan 2022 tarihinde Ankara'da gerçekleşen toplantıda belirlendi. Sevinç Hadi'nin "Mimar Sinan Büyük Ödülü", Zeynep Ahunbay ve Aykut Köksal'ın "Mimarlığa Katkı Dalı Ödülü", Yıldız Sey ve Herkes için Mimarlık'ın "Mimarlığa Katkı Dalı Seçici Kurul Özel Ödülü"ne değer görüldüğü programda, Leman Tomsu "Anma Programı" için seçildi. Yapı, Proje ve Fikir Sunumu Dallarında ise toplamda 98 eser değerlendirilmeye alındı, Yapı Dalı'nda 15, Proje Dalı'nda 5, Fikir Sunumu Dalı'nda 3 olmak üzere toplam 23 eser ödül adayı olarak belirlendi.

Ödül töreni 15 Nisan 2022 Cuma günü saat 19.00'da Ankara'da Cermodern'de düzenlenmiştir. Ödüle değer görülen eserler, tören sırasında açıklanacak ve ödüller sahiplerine takdim edilmiştir.

ÖDÜLLER

Mimar Sinan Büyük Ödülü
Sevinç Hadi

Anma Programı (2022-2024)
Leman Tomsu

Mimarlığa Katkı Dalı Ödülü
Zeynep Ahunbay

Mimarlığa Katkı Dalı Ödülü
Aykut Köksal

Mimarlığa Katkı Dalı Seçici Kurul Özel Ödülü
Yıldız Sey

Mimarlığa Katkı Dalı Seçici Kurul Özel Ödülü
Herkes için Mimarlık

ÖDÜL ADAYLARI

YAPI DALI ÖDÜL ADAYLARI

Alan Kadıköy
İlke Barka, Özgür Bingöl

Zone Ticaret Merkezi
Mehmet Tolga Kezer

Havuz İzmir
Serdar Uslubaş, Merih Feza Yıldırım

AKM Cumhurbaşkanlığı Senfoni Orkestrası Konser Salonu
Semra Uygur, Özcan Uygur

Palanga Keçi Barınağı
Kerem Erginoğlu, Hasan Çalışlar

Turgutreis Yaşam Merkezi
Yakup Atıl Beçin, Altan Günvaran, Cemil Uzunköprü

İzmir Tarımı Geliştirme Merkezi | Sasalı Biolab
Mert Uslu

Zonguldak Mağaraları Ziyaretçi Merkezi
Ömer Selçuk Baz

Voyage Torba Otel Etap 1
Abdurrahman Çekim

Havelsan Teknoloji Kampusu
Fatih Yavuz, Ömer Emre Şavural,
Seden Cinasal, Ramazan Avcı

FNN Sürdürülebilirlik Merkezi
Emre Açar

Maltepe Başıbüyük 49 Parsel Sosyal Konutları
Hüseyin Kaptan, Doğu Kaptan

Beylikdüzü Fatma Ana Cemevi ve Kültür Merkezi
Mehmet Metin Polat, Bilge Altuğ

Ankara Uzay ve Havacılık O.S.B. İdari Ofisi
Kerem Yazgan, Begüm Yazgan

YAPI / KORUMA DALI ÖDÜL ADAYLARI

Hasanpaşa Gazhanesi / Müze Gazhane
Gülsün Tanyeli, Yıldız Salman, Sevim Aslan,
Deniz Aslan, Kani Kuzucular

YAPI / ÇEVRE (Kamusal Alan Tasarımı) DALI ÖDÜL ADAYLARI

Bu alanda ödül adayı belirlenememiştir.

PROJE DALI ÖDÜL ADAYLARI

Olivelo İzmir Kent Çeperinde Ekolojik Ortak Yaşam Alanı
Fatih Yavuz, Ömer Emre Şavural

İstanbul Büyükşehir Belediyesi Prefabrike Yapılar
Burak Ünder

Voronet Lila Otel
Kerem Yazgan, Begüm Yazgan

PROJE / KORUMA DALI ÖDÜL ADAYLARI

Mersin Eski İngiliz Yağ Fabrikası
Umut Bilgiç, Merve Çolak Gözener, Seray Türkay Coşkun,
Esatcan Coşkun, Onur Yüncü

PROJE / ÇEVRE (Kamusal Alan Tasarımı) DALI ÖDÜL ADAYLARI

Kadıköy Meydanı Kentsel Tasarım Projesi
Selahattin Tüysüz, Hasan Sıtkı Gümüşsoy, Erhan Vural,
Pelin Tüysüz

FİKİR SUNUMU DALI ÖDÜL ADAYLARI

Sayısal "Bir Şehir Kurmak: Ankara 1923 - 1933"
Ali Cengizkan, Müge Cengizkan

Sultanahmet'e Dair
Deniz Aslan, Sevim Aslan, Sezer Bahtiyar,
Selahattin Tüysüz, Tanju Özelgin

Anı Tarlaları
Zuhal Kol Zarco Sanz, Carlos Zarco Sanz, Ozan Önder Özener,
Ozan Şen, Berna Yaylalı, Zeynep Küheylan, Ali Vatansever

TMMOB
MİMARLAR ODASI
KAYSERİ ŞUBESİ

Mimarlar Odası Kayseri Şubesi
Tacettin Veli Mah. İnönü Bulvarı. No:76/B Melikgazi / Kayseri
Telefon: 0 (352) 232 61 49
e-mail: kayseri@mo.org.tr

TMMOB
MİMARLAR ODASI
KAYSERİ ŞUBESİ

Mimarlar Odası Kayseri Şubesi
Tacettin Veli Mah. İnönü Bulv. 76/B Melikgazi /KAYSERİ
0(352) 232 61 49

kayseri@mo.org.tr
www.kaymimod.org
@kaymimod